

Amendement TOP- en subTOP-gebieden ook buiten EHS beschermd

De Provinciale Staten van Utrecht, in vergadering bijeen op 4 februari 2013, aan de orde hebbende het statenvoorstel Vaststellen Provinciale Ruimtelijke Structuurvisie 2013 – 2028 en de Provinciale Ruimtelijke Verordening 2013 provincie Utrecht,

besluiten

aan het in het statenvoorstel geformuleerde beslispunt 2 toe te voegen:

'met dien verstande dat:

1. In de PRS paragraaf 6.5.1.3, de tekst:

Voor ontwikkelingen in de nabijheid van de EHS verzoeken wij de gemeente om het effect op wezenlijke kenmerken en waarden van de kwetsbare elementen te beschouwen. Het gaat daarbij onder andere om verdrogingsgevoelige gebieden. Dit verzoek is gericht op het voorkomen van verslechtering van de waterkwaliteit en -kwantiteit ter plaatse als gevolg van een voorgenomen ontwikkeling. Om dit verzoek voor deze gebieden te ondersteunen hebben wij verdrogingsgevoelige natuurgebieden binnen de EHS waarvoor wij een verdrogingsaanpak kennen, de TOP- en de subTOP-gebieden toelichtend op de kaart opgenomen. Deze gebieden zijn afkomstig uit het Provinciaal Waterplan 2010-2015. De begrenzing van deze verdrogingsgevoelige natuurgebieden moet nog aangepast worden aan de nieuwe EHS-begrenzing. We hebben deze aangepaste begrenzing al verwerkt in het toelichtende object op de kaart.

wordt vervangen door:

Voor ontwikkelingen in de nabijheid van de EHS verzoeken wij de gemeente om het effect op wezenlijke kenmerken en waarden van de kwetsbare elementen te beschouwen. Het gaat daarbij onder andere om verdrogingsgevoelige gebieden. Dit verzoek is gericht op het voorkomen van verslechtering van de waterkwaliteit en -kwantiteit ter plaatse als gevolg van een voorgenomen ontwikkeling. Om dit verzoek voor deze gebieden te ondersteunen hebben wij verdrogingsgevoelige natuurgebieden waarvoor wij een verdrogingsaanpak kennen, de TOP- en de subTOP-gebieden toelichtend op de kaart opgenomen. Deze gebieden zijn afkomstig uit het Provinciaal Waterplan 2010-2015. Deze gebieden liggen deels binnen en deels buiten de EHS.

2. De aanduiding voor de TOP- en subTOP-gebieden in de PRS verruimd wordt naar de gebieden zoals aangegeven op de bijgaande kaart en zoals opgenomen in het Waterplan 2010-2015 op kaart 12;
3. Het object 'TOP- en subTOP-gebieden' op de kaart Natuur in de PRV opgenomen wordt zoals opgenomen in het Waterplan 2010-2015 op kaart 12, met daaromheen een bufferzone van circa 500 meter;
4. aan de PRV het volgende artikel met bijbehorende toelichting wordt toegevoegd:

Artikel 4.11a TOP-gebieden en SUBTOP-gebieden

1. Als 'TOP-gebieden' wordt aangewezen het gebied waarvan de geometrische plaatsbepaling is vastgelegd in het GML-bestand en is verbeeld op de kaart Natuur. Als 'subTOP-gebieden' wordt aangewezen het gebied waarvan de geometrische plaatsbepaling is vastgelegd in het GML-bestand en is verbeeld op de kaart Natuur.
2. Een ruimtelijk plan bevat geen bestemmingen en regels die de waterhuishoudkundige situatie negatief beïnvloeden.
3. De toelichting op een ruimtelijk plan bevat een beschrijving van het door de gemeente te voeren beleid ter zake en de wijze waarop hiermee in het plan is omgegaan.

Toelichting Artikel 4.11a TOP-gebieden en SUBTOP-gebieden

Gehele artikel: Veel natuurgebieden, waaronder een aantal Natura 2000-gebieden, lijden op dit moment schade door (grond)watertekorten of door wateraanvoer van onvoldoende kwaliteit. Het gaat met name om grondwaterafhankelijke natuur langs de flanken van de heuvelrug, in de Gelderse Vallei en in het veenweidegebied. Voor de afweging is het van belang dat de waterhuishoudkundige situatie niet verslechterd. Toegelicht moet worden tot welke keuzes de afweging heeft geleid.

en de nummering van de PRV aangepast wordt aan het toegevoegde artikel.

5. In de Nota van beantwoording paragraaf 6.5.1/7 Ecologische Hoofdstructuur en verdroging, de tekst:

Reactie GS: De constatering van NMU is juist dat herijken van de EHS de verdroging niet oplost. De TOP-lijst is sinds de introductie een middel geweest om de aanpak van de verdroging te prioriteren. Het past in onze ogen niet om bij de aanpak van verdroging hoge prioriteit te geven aan gebieden buiten de EHS. Dat is dan ook de reden waarom we de begrenzing van de TOP- en SUBTOP-gebieden afstemmen op de herijkte EHS.

Voorstel GS: geen aanleiding tot aanpassing.

wordt vervangen door:

Reactie PS: De constatering is juist dat herijken van de EHS de verdroging niet oplost. De TOP-lijst is sinds de introductie een middel geweest om de aanpak van de verdroging binnen de EHS te prioriteren. Wij hebben bij het opstellen van het Ontwerp geoordeeld dat het niet past om bij de aanpak van verdroging hoge prioriteit te geven aan gebieden buiten de EHS. Dit leidt echter inderdaad tot het schrappen van een deel van de in de praktijk verdroogde gebieden van de kaart. Omdat de verdroogde gebieden in verbinding staan met de EHS of in mogelijk toekomstige EHS liggen (de groene contour) zullen wij toch de volledige TOP- en subTOP-gebieden als object op de PRS-kaart zetten, conform de begrenzing in het Waterplan 2010-2015, kaart 12.

Voorstel PS: aanpassen van de PRS- en PRV-kaart Natuur door de begrenzing van het object TOP- en subTOP-gebieden op te nemen conform de begrenzing in het Waterplan 2010-2015, kaart 12, waarbij het object 'toelichtend' is op de PRS-kaart.

Ivo Thonon & Niels Hoefnagels, D66
Florian Bekkers, GroenLinks

Ivo Thonon

Florian Bekkers

Coen
a
N. Hoefnagels

Toelichting

De Provincie Utrecht heeft de regie over de verdrogingsbestrijding, en de uitvoering ervan is veelal in handen van de waterschappen. De provincie legt de prioriteit bij de bestrijding van de verdroging in de EHS en groene contour. Maar ook buiten de EHS liggen waardevolle gebieden die aandacht en bescherming verdienen, zeker ook omdat zij aansluiten op gebieden in de EHS en er één watersysteem mee vormen, of omdat ze in de groene contour liggen en daarmee potentiële EHS zijn. Dit amendement dient ertoe om de TOP- en subTOP-gebieden buiten de EHS ook (letterlijk en figuurlijk) op de kaart te zetten en te beschermen.

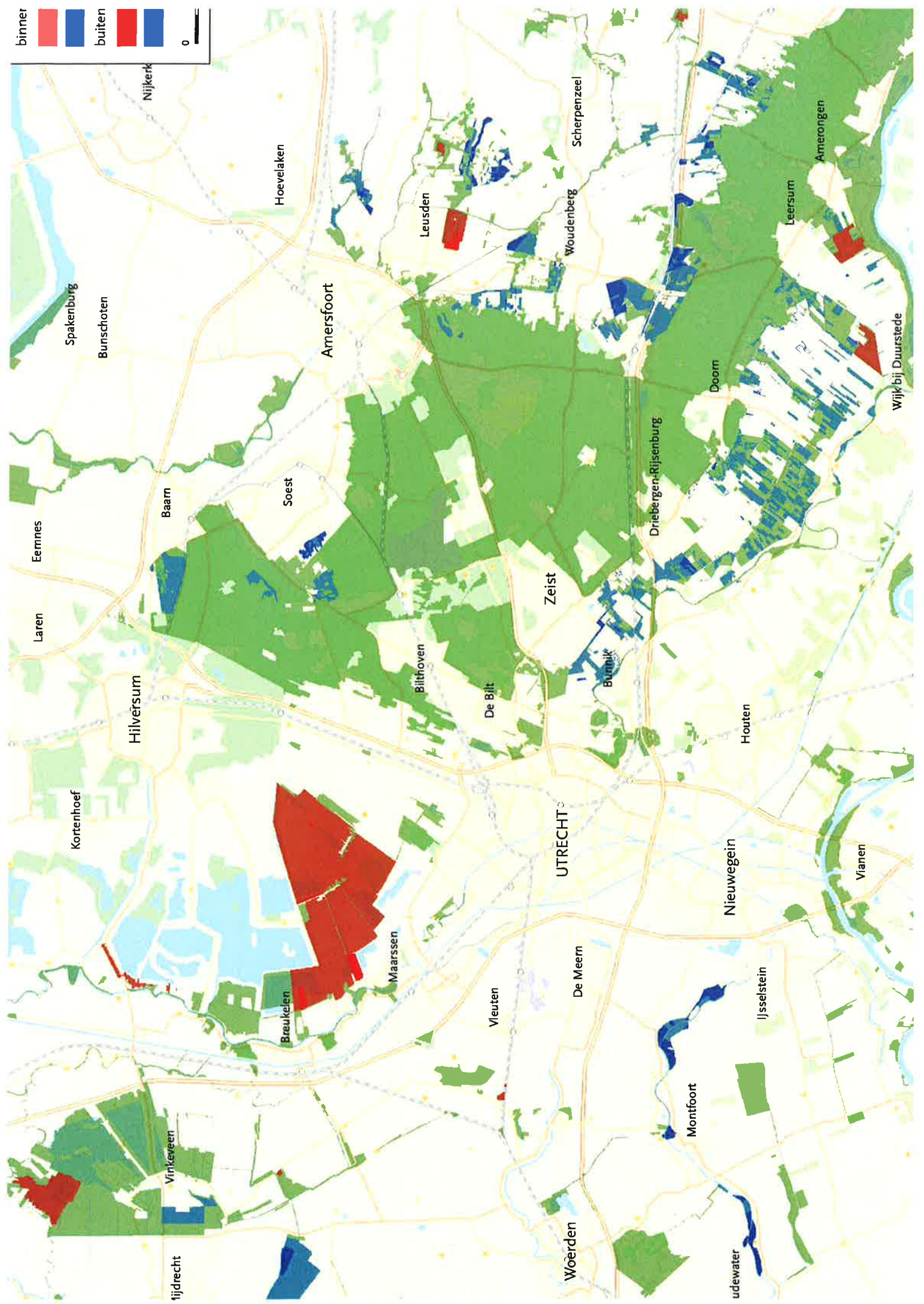
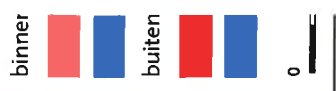

Spakenburg
Bunschoten
Eemnes
Laren
Hilversum
Kortenhoef
Vinkeveen
tjdrecht

Amersfoort
Baarn
Soest
Blithoven
De Bilt
Maarsse
Breukelen
Vleuten
Woerden

Leusden
Woudenberg
Scherpenzeel
Zeist
Bunnik
Houten
De Meern

Doorn
Driebergen-Rijsenburg
Utrecht
De Meern
Montfoort

Leersum
Amerongen
Wijk bij Duurstede
Nieuwegein
IJsselstein
udewater

Hoevelaken
Nijkerk

Vianen