

Uitvoering in 2005 en 2006

Voor 2005 en 2006 zijn in het uitvoeringscontract met het rijk prestatieafspraken gemaakt voor de inzet van rijks- en provinciale middelen voor de acht thema's. Het gaat om projecten die in 2005 en 2006 worden beschikt en/of uitgevoerd. Een deel van de afspraken wordt gerealiseerd in landinrichtingsprojecten en een deel in projecten die via de Subsidieregeling Gebiedsgericht Beleid (SGB) loopt. De prioriteit ligt bij de volgende projecten:

- Het nakomen van de vastgelegde uitvoeringsafspraken voor de landinrichtingsprojecten Noorderpark, Eemland, Lopikerwaard, Groenraven-Oost, RAK-Kromme Rijn, Utrecht-West en lopende modules van project De Venen. Voor de uitvoering van lopende landinrichtingsprojecten is 12,6 mln beschikbaar;
- Nakomen van afspraken met het Rijk in het kader van groen om de stad;
- Binnen het thema landschap voorrang geven aan de realisatie van het Groene Hart en de Nieuwe Hollandse Waterlinie; opstellen plan van aanpak voor het nationale landschap 'Arkemheen- Eemland en eventueel voor Rivierenland - en Linschoterwaard;
- Realisatie van de reconstructie volgens het uitvoeringsprogramma bij het Reconstructieplan Gelderse Vallei/Utrecht-Oost.

Daarnaast is er een groslijst aan projecten opgesteld met gebiedspartners. Dit is gebeurd door projecten te toetsen aan beleidsdoelstellingen, de uitvoerbaarheid en de beschikbare cofinanciering. Op basis hiervan is een inschatting gemaakt van te verwachten knelpunten in de uitvoering.

Vanuit haar regierol heeft de provincie de taak om te zorgen dat knelpunten in de uitvoering worden opgepakt. Ze vraagt gebiedspartners om met projecten te komen die binnen de thema's passen. Er ligt een grote uitdaging om ervoor te zorgen dat de beschikbare gelden efficiënt worden ingezet in de provincie Utrecht. Het loket landelijk gebied (loketlandelijkgebied@provincie-utrecht.nl) biedt ondersteuning.

In totaal is de ruimte voor 117 mln aan investeringen op de acht thema's in het landelijk gebied. Hierin valt de volgende onderverdeling te maken:

- Voor grondverwerving is 28,5 mln beschikbaar (zie tabel 3)
- Voor de het opzetten van nieuwe landinrichtingsmodules is in 2005/6 beschikbaar 14,6 mln
- Voor overige projecten is er 74 mln beschikbaar. Dit betreft circa 10 mln Europees geld D2, POP en Leader. Een bedrag van 7,5 mln uit het Rijksgeld UC 2005/6 via de SGB regeling. De overige 56,5 mln betreft provinciale middelen uit het coalitie-akkoord Landelijk gebied, stimuleringsfonds, en agenda 2010 projecten. In onderstaande tabel is verdeling gemaakt naar de thema's

TABEL 3 - TAAKSTELLING NIEUWE MODULES LANDINRICHTING IN 2005 + 2006 IN DE PROVINCIE UTRECHT

	Grondverwerving (ha)	Bedrag x 1000	Inrichting (ha)	bedrag x 1000	Totaal
Recreatie om de stad	387	14100	195	8471	22571
Nieuwe natuur	50	1800	554	5320	7120
Robuuste ecologische verbindingzone	154	12500	63	840	13340
Totaal		28500		14631	43031

TABEL 4 - ONDERVERDELING VAN BESCHIKBARE MIDDELEN OVER THEMA'S IN PROCENTEN

Thema	Percentage
Natuur	10,4
Landbouw/ vitalisering lg	5,4
Milieu	4,2
recreatie	31,1
Landschap/cultuurhistorie	38,7
reconstructie	10,2
totaal	100

Karakteristieken Gebiedsgerichte Projecten

In de provincie Utrecht zijn 22 gebiedsgerichte projecten in het landelijk gebied in uitvoering. In deze brochure wordt elk project kort getypeerd. Op de website van de provincie Utrecht: www.provincie-utrecht.nl onder Thema's > landelijk gebied > gebiedsgerichte projecten is meer informatie over de projecten te vinden. Sommige projecten beschikken over een eigen website. Deze staat bij de betreffende projecten onder organisatie en informatie vermeld.

Binnen de gebiedsgerichte projecten zijn de landinrichtingsprojecten apart benoemd.



Verdrogingsbestrijding Noorderpark

Landinrichtingsprojecten

Eemland

In dit gebied ten noordwesten van Amersfoort is in 1988 de uitvoering van een landinrichtingsplan (ruilverkaveling) gestart.

Thema's

natuur	landschap	milieu
recreatie	landbouw	water
reconstructie	soc. econ. vitalisering	

Doel

Doel van het plan is verbetering van de ontsluiting, de waterbeheersing en de verkaveling. Daarnaast wordt gewerkt aan de aanleg van natuurgebieden als onderdeel van de Ecologische Hoofdstructuur.

Stand van Zaken

In 2002 is het Plan van Toedeling vastgesteld. Naar verwachting wordt de landinrichting in dit gebied in 2005 afgerond.

Organisatie & informatie

- Gebiedsplan: Plan voor de ruilverkaveling Eemland (1989)
- Gebiedscommissie: Landinrichtingscommissie. Voorzitter: Dhr. P.R. Smink, secretariaat DLG Utrecht
- Contactpersoon provincie Utrecht:
Jan.Hollestelle@provincie-utrecht.nl

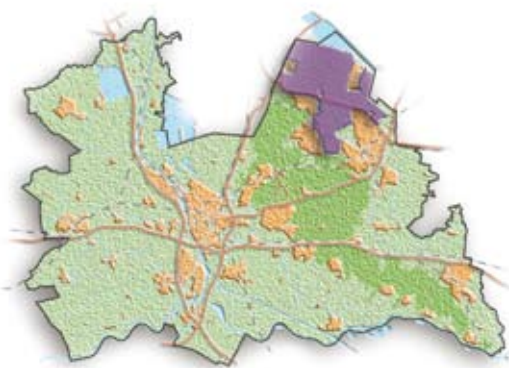

Lopikerwaard

De Lopikerwaard ligt in het zuidwesten van de provincie Utrecht. Nadat grondeigenaren in 1979 hebben ingestemd met het ruilverkavelingsplan, is de ruilverkaveling voor een gebied van 13.040 ha in uitvoering genomen.

Thema's

natuur	landschap	milieu
recreatie	landbouw	water
reconstructie	soc. econ. vitalisering	

Doel

- Verbetering van de landbouwstructuur (verkaveling, ontwatering en ontsluiting); Verbetering van de bestaande wegen en aanleg nieuwe wegen en fietspaden;
- Ingrijpende herstructurering van de waterhuishouding door vervanging van 17 gemalen door 4 nieuwe gemalen en de daarvoor noodzakelijke waterstaatkundige aanpassingen;
- Recreatievoorzieningen op enkele plaatsen in het gebied;
- Aanleg van natuurgebieden en ecologische verbindingszones als onderdeel van de Ecologische Hoofdstructuur (EHS);
- Verbetering van de verkaveling door 30 boerderijverplaatsingen, zowel voor de landbouw als voor de te realiseren natuurgebieden.

Stand van zaken

Het project is grotendeels uitgevoerd. Het laatste procedureonderdeel is aan de orde. Afronding vindt plaats in 2007 / 2008.

Organisatie & informatie

- Gebiedsplan: Plan voor de ruilverkaveling Lopikerwaard (1979)
- Gebiedscommissie: Landinrichtingscommissie, voorzitter J.J.M. Bunnik, secretariaat DLG Utrecht
- Contactpersoon provincie Utrecht:
Jan.Hollestelle@provincie-utrecht.nl

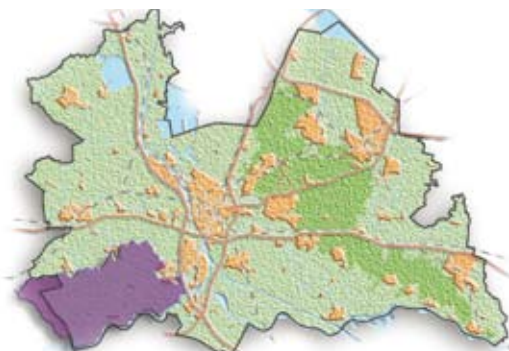

Vijfheerenlanden

In 1996 is de provincie Zuid-Holland gestart met de ruilverkaveling Vijfheerenlanden. Het project omvat ook een gedeelte van de gemeente Vianen. In de realisatie spelen regionale landbouworganisaties en organisaties voor natuur- en landschapsbeheer een belangrijke rol.

Thema's

natuur	landschap	milieu
recreatie	landbouw	water
reconstructie	soc. econ. vitalisering	

Doel

- Bescherming van natuur- en landschapswaarden,
- Aanpak van problemen rond sociale leefbaarheid en economische vitaliteit,
- Aanpak van de waterhuishouding en
- Aanpak van milieuproblemen.

Stand van zaken

Het project is vrijwel afgerond.

Organisatie & informatie

- Gebiedsplan: Plan voor de ruilverkaveling Vijfheerenlanden (1980)
- Gebiedscommissie: Landinrichtingscommissie, secretariaat DLG
- Contactpersoon provincie Utrecht:
Jan.Hollestelle@provincie-utrecht.nl

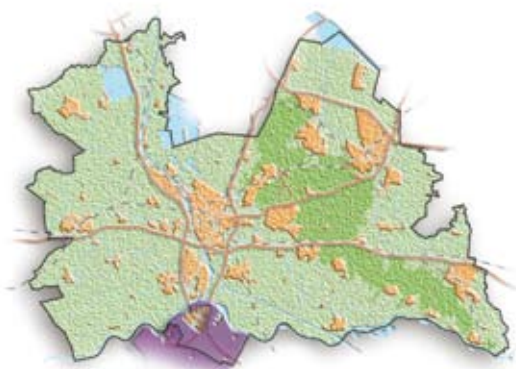

Groenraven-Oost

Dit landinrichtingsproject (herinrichting) is gelegen ten oosten en direct grenzend aan de stad Utrecht, verder begrensd door De Bilt, Zeist, Driebergen en Houten.

Thema's

natuur	landschap	milieu
recreatie	landbouw	water
reconstructie	soc. econ. vitalisering	

Doel

- Verbeteren van de milieukwaliteit;
- Realisering en versterking van de Ecologische Hoofdstructuur;
- Aanleg van de randstadgroenstructuur en voorzieningen voor de openlucht recreatie;
- Realisatie van een geleidingszone tussen het stedelijke en het landelijke gebied;
- Versterking van de structuur voor de overblijvende landbouwbedrijven.

Stand van zaken

Het project is sinds december 1998 in uitvoering. De aanleg van het bos Nieuw Wulven is gestart. De afronding van de inrichting rond de recreatieplassen in Laagraven wordt voorbereid. Het project loopt waarschijnlijk tot 2010.

Organisatie & informatie

- Gebiedsplan: Plan voor de herinrichting Groenraven-oost (1998)
- Gebiedscommissie: landinrichtingscommissie. Voorzitter: Dhr. R.A. van Logtenstein, secretariaat: DLG Utrecht
- Contactpersoon provincie Utrecht:
Jan.Hollestelle@provincie-utrecht.nl

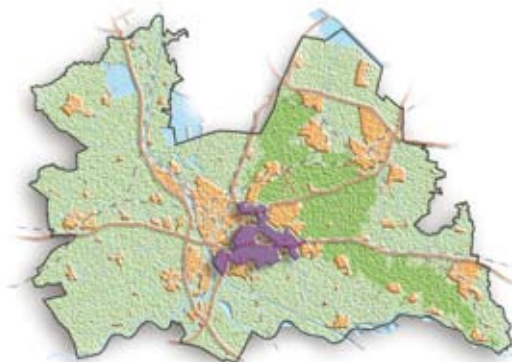

Noorderpark

Het landinrichtingsproject Noorderpark ligt tussen de stad Utrecht en de Loosdrechtse Plassen. Het heeft een oppervlakte van 5900 ha. In 1998 is het aangewezen als milieuaandachtsgebied, omdat er sprake is van een stapeling van milieuproblemen.

Thema's

natuur	landschap	milieu
recreatie	landbouw	water
reconstructie	soc. econ. vitalisering	

Doel

- Verbetering van de ontsluiting en bedrijfsvergroting in de landbouw;
- Natuurontwikkeling en realisatie ecologische verbindingzones,
- Aanleg recreatieve voorzieningen en recreatiegebied
- Waterbeheersing

Daarnaast gelden er extra milieudoelen: verbetering van de milieukwaliteit en grondwaterbescherming.

Stand van zaken

In 1995 is het landinrichtingsplan vastgesteld en de uitvoering gestart. Het project wordt waarschijnlijk in 2012 afgerond.

Organisatie & informatie

- Gebiedsplan: Plan voor de herinrichting Noorderpark (1995)
- Gebiedscommissie: landinrichtingscommissie, voorzitter dhr. L.C. Groen, Secretariaat DLG Utrecht
- Contactpersoon provincie Utrecht:
Jan.Hollestelle@provincie-utrecht.nl

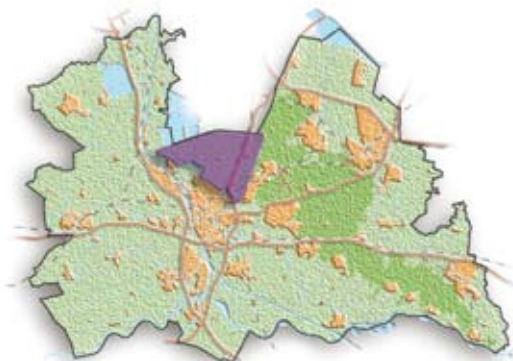

Rak Kromme Rijn

In dit gebied tussen Houten en Wijk bij Duurstede is in 2001 de uitvoering van een landinrichtingsproject gestart.

Thema's

natuur	landschap	milieu
recreatie	landbouw	water
reconstructie	soc. econ. vitalisering	

Doel

Doel van het plan is het wegnemen van knelpunten in de verkaveling van de landbouw en daarmee een duurzaam perspectief bieden voor de toekomst. Daarnaast wordt gewerkt aan uitwerking van de Ecologische Hoofdstructuur (EHS) en is aandacht voor landschap, cultuurhistorie en recreatief medegebruik.

Stand van zaken

Het Plan van Toedeling is gereed. Twee modules zijn in uitvoering. De derde module wordt in 2005 vastgesteld. De uitvoering wordt waarschijnlijk in 2007/2008 afgerond.

Organisatie & informatie

- Gebiedsplan: Plan voor de Ruilverkaveling met Administratief Karakter Kromme Rijn.
- Gebiedscommissie: Landinrichtingscommissie. Voorzitter: drs. J.J.L.M. Janssen, secretariaat: DLG Utrecht
- Contactpersoon provincie Utrecht:
Jan.Hollestelle@provincie-utrecht.nl

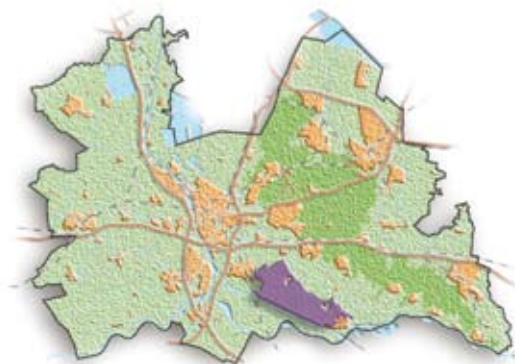

Utrecht-West

In dit gebied lopen sinds 1997 de voorbereidingen voor een landinrichting. Dit landinrichtingsproject is gelegen ten westen van de stad Utrecht en is ca. 3000 ha groot. Het gebied moet een belangrijke functie gaan vervullen voor de opvang van dagrecreatie (Recreatie om de Stad). In het gebied moeten op een topdag 28.000 recreanten worden opgevangen.

Thema's

natuur	landschap	milieu
recreatie	landbouw	water
reconstructie	soc. econ. vitalisering	

Doel

Doel van deze landinrichting is een duurzaam groen raamwerk van bos, recreatie- en natuurgebied en groene verbindingen, zodat er voor omwonenden voldoende en gevarieerde recreatiemogelijkheden dicht bij huis zijn.

Stand van zaken

Het Raamplan is door de provincie vastgesteld. De provincie heeft een landinrichtingscommissie benoemd en opdracht verleend om een landinrichtingsplan op te stellen en uit te voeren.

Organisatie & informatie

- Gebiedsplan: Raamplan Groengebied Utrecht-West (2000) en herinrichtingsplan deelgebied Haarzuilens (nadere uitwerking raamplan)
- Gebiedscommissie: landinrichtingscommissie, voorzitter C.H.J. Lamers, secretariaat DLG Utrecht
- Contactpersoon provincie Utrecht:
Jan.Hollestelle@provincie-utrecht.nl

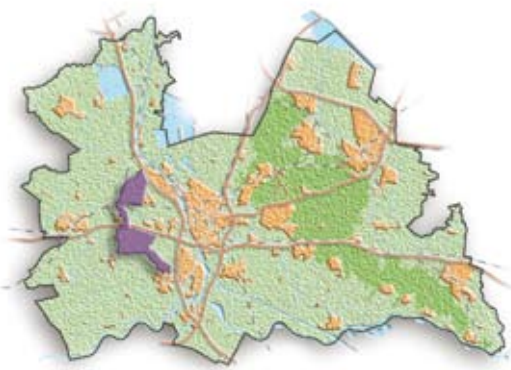

De volgende landinrichtingsprojecten zijn grotendeels in andere provincies gelegen

Amstelland

Het landinrichtingsproject Amstelland (herinrichting) ligt grotendeels in de provincie Noord-Holland en slechts voor een klein gedeelte in de provincie Utrecht (gemeente De Ronde Venen). De provincie Noord-Holland voert de procedure met instemming van de provincie Utrecht.

Thema's

natuur	landschap	milieu
recreatie	landbouw	water
reconstructie	soc. econ. vitalisering	

Doel

- Aanleg recreatiegebieden en recreatieve verbindingen
- Nieuwe natuur als onderdeel van de Ecologische Hoofdstructuur
- Aanpassing en versterking van de landbouwstructuur

Verbetering van de waterhuishouding

Stand van Zaken

De uitvoering van het plan is grotendeels gereed, de waterhuishoudkundige inrichting in de polder de Ronde Hoep moet nog worden uitgevoerd. Voor de toedeling van de gronden is een plan opgesteld waarvoor de bezwarenbehandeling in procedure is. De financieel administratieve afronding van het project is voorzien in 2008.

Organisatie & informatie

- Gebiedsplan: Plan voor de herinrichting Amstelland (1994)
- Gebiedscommissie: Landinrichtingscommissie, secretariaat DLG
- Contactpersoon provincie Utrecht:
Jan.Hollestelle@provincie-utrecht.nl

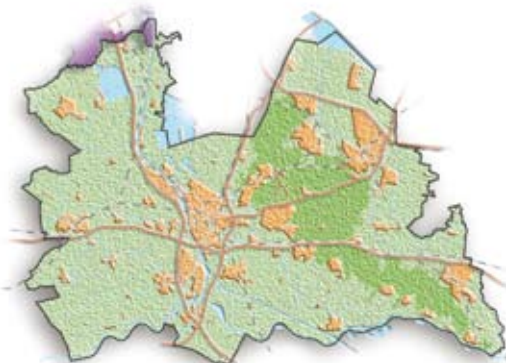

Bodegraven-Noord

Het landinrichtingsproject Bodegraven-Noord (herinrichting) ligt grotendeels in de provincie Zuid-Holland. Slechts een klein gedeelte van de gemeente Woerden valt onder dit project. De provincie Zuid-Holland voert de procedure met instemming van de provincie Utrecht.

Thema's

natuur	landschap	milieu
recreatie	landbouw	water
reconstructie	soc. econ. vitalisering	

Doel

- Natuurontwikkeling
- **Versterking van de landbouw**

Stand van zaken

Het project is in uitvoering. Er vindt besluitvorming plaats over grootschalige vrijwillige kavelruil voor natuurgebieden en landbouwstructuur (betere verkaveling). Het project wordt waarschijnlijk afgerond in 2007.

Organisatie & informatie

- Gebiedsplan: Plan voor de herinrichting Bodegraven-noord (1996)
- Gebiedscommissie: Landinrichtingscommissie, secretariaat DLG
- Contactpersoon provincie Utrecht:
Jan.Hollestelle@provincie-utrecht.nl

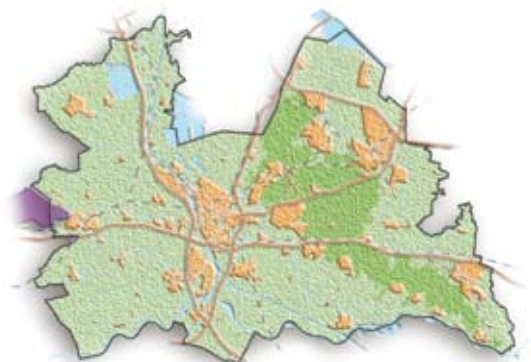

Driebruggen

Het landinrichtingsproject Driebruggen (herinrichting) ligt grotendeels in de provincie Zuid-Holland en slechts voor een klein gedeelte in de provincie Utrecht (gemeente Woerden). De provincie Zuid-Holland trekt dit project met instemming van de provincie Utrecht.

Thema's

natuur	landschap	milieu
recreatie	landbouw	water
reconstructie	soc. econ. vitalisering	

Doel

- Nieuwe natuur
- Versterking landbouwstructuur
- Verbeteren waterhuishouding en wegen
- Aanleg van recreatieve wandel- en fietspaden

Stand van Zaken

Het project is sinds 1989 in uitvoering. De inrichtingsmaatregelen zijn grotendeels gerealiseerd.

Organisatie & informatie

- Gebiedsplan: Plan voor de herinrichting Driebruggen (1989)
- Gebiedscommissie: Landinrichtingscommissie, secretariaat DLG
- Contactpersoon provincie Utrecht:
Jan.Hollestelle@provincie-utrecht.nl

Vechtstreek

Dit herinrichtingsplan ligt vrijwel geheel in de provincie Noord-Holland. Utrecht is betrokken vanwege een kleine snipper in de polder Aetsveld (gemeente Loenen). De uitvoering vindt plaats in modules.

Thema's

natuur	landschap	milieu
recreatie	landbouw	water
reconstructie	soc. econ. vitalisering	

Stand van zaken

Er zijn twee modules in uitvoering

Organisatie & informatie

- Gebiedscommissie: landinrichtingscommissie, secretariaat DLG
- Contactpersoon provincie Utrecht:
Jan.Hollestelle@provincie-utrecht.nl

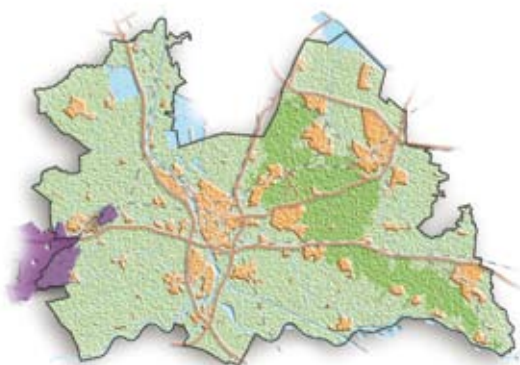
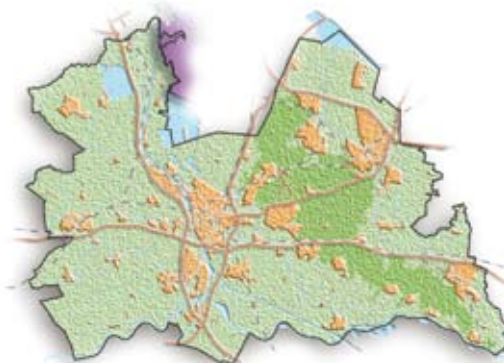

Gebiedsgerichte projecten

Langbroekerwetering

Ten westen van de Utrechtse Heuvelrug ligt een watergang met de naam Langbroekerwetering. Het gebied eromheen is uniek. De landbouw is sterk verweven met de natuur en er liggen 19 landgoederen van cultuurhistorische waarde. Door schaalvergroting in de landbouw, het teruglopen van het rendement van de landgoederen en toenemende recreatieve belangstelling komen natuur, landschap en milieu onder druk te staan. Daarnaast is er sprake van verkeersonveiligheid en verkeershinder.

Thema's

natuur	landschap	milieu
recreatie	landbouw	water
reconstructie	soc. econ. vitalisering	

Doel

Doel van het gebiedsgerichte project Langbroekerwetering is het gezamenlijk oppakken en in onderlinge samenhang oplossen van (potentiële) knelpunten in het gebied om de karakteristieke waarden van het gebied de komende decennia te behouden en te versterken.

Stand van zaken

Het totale gebiedsproject Langbroekerwetering loopt tot 2012. De periode 2000 – 2004 is onlangs geëvalueerd. Voor de jaren 2005-2006 is een nieuw uitvoeringsprogramma opgesteld.

Organisatie & informatie

- Gebiedsplan: Plan van Aanpak voor het Langbroekerwetering-gebied (1999) en Uitvoeringsprogramma (2000)
- Gebiedscommissie: Gebiedscommissie Langbroekerwetering, voorzitter Dhr. P. Th. Bunjes.
- Contactpersoon provincie Utrecht:
jan.de.jager@provincie-utrecht.nl
(tel.030-2583491)

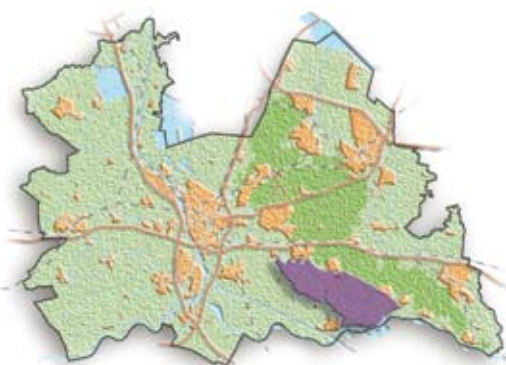

De Venen

Het gebied De Venen, totaal circa 32.000 ha, ligt in het centrum van het Groene Hart. De Nieuwkoopse en Vinkeveense Plassen en het natuurgebied Bots-hol zijn beeldbepalend voor het gebied, evenals de landbouw. Het open landschap in veenweiden en droogmakerijen met zijn sloten, (weide)vogels en koeien biedt rust en ruimte aan de stedeling. Het project de Venen is een Strategisch Groenproject in het Groene Hart.

Thema's

natuur	landschap	milieu
recreatie	landbouw	water
reconstructie	soc. econ. vitalisering	

Doel

Doel van het project is een samenhangende ontwikkeling van natuur- recreatie en landbouw die voldoet aan water- en milieukwaliteitseisen behorend bij de aanwezige of te realiseren functies.

Stand van zaken

De eerste uitvoeringsperiode van het Plan van Aanpak de Venen (1998-2003) is geëvalueerd in 2004. Herijking van het Plan van Aanpak vindt plaats in 2005. Hierbij worden nieuwe opgaven voor waterberging, robuuste ecologische verbinding de Natte As en het veenweidebeleid toegevoegd.

Inmiddels is het project 'Water en ruimte in De Ronde Venen' gestart, dat betrekking heeft op de polder Groot-Mijdrecht. Dit project is een van de uitvoeringsprojecten van het MAP-streekplan 2005 - 2007.

Organisatie & informatie

- Gebiedsplan: Plan van Aanpak De Venen (1999)
- Gebiedscommissie: Stichting Ontwikkeling De Venen, voorzitter dhr. J.P.J. Lokker
- Contactpersoon provincie Utrecht:
onno.raymakers@provincie-utrecht.nl
website: www.devenen.nl

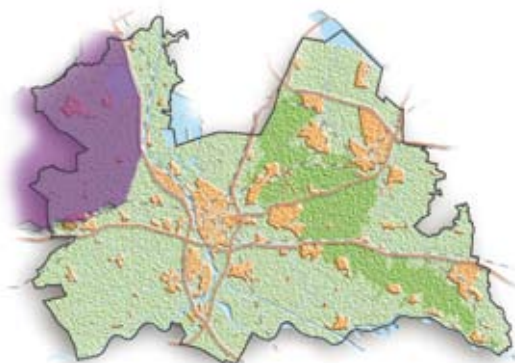

Linschoterwaard

De Linschoterwaard ligt in de driehoek Woerden-Montfoort- Oudewater en heeft een oppervlakte van ca. 2000 ha. De kwaliteit van het landelijk gebied staat onder druk. Door een gezamenlijke inspanning van de partijen kan een oplossing voor diverse knelpunten geleverd worden. Het project is een strategisch uitvoeringsproject van het Meerjaren Actie Programma Streekplan (MAP).

Thema's

natuur	landschap	milieu
recreatie	landbouw	water
reconstructie	soc. econ. vitalisering	

Doel

Behoud en versterking van de ruimtelijke kwaliteit van het gebied Linschoterwaard en omgeving door landbouwkundige, recreatieve, ecologische en landschappelijke structuren te versterken, de cultuurhistorische waarden van het gebied te behouden, en waterknelpunten in de regio op te lossen.

Stand van zaken

Op 27 april 2005 is de intentieverklaring door de deelnemende organisaties ondertekend.

Organisatie & informatie

- Gebiedsplan: Startdocument met bijbehorende Intentieverklaring (2005)
- Gebiedscommissie: Stuurgroep bestaande uit Hoogheemraadschap de Stichtse Rijnlanden, Provincie Utrecht, Gemeente Montfoort, Gemeente Oudewater en Landgoed Linschoten.
- Contactpersoon provincie Utrecht: Henk.Boom@provincie-utrecht.nl

De Schammer

Het project De Schammer is onderdeel van het programma Agenda 2010. De Schammer is een samenwerkingsproject van de gemeente Leusden, de gemeente Amersfoort, het waterschap Vallei & Eem en de provincie Utrecht. Het gebied tussen Amersfoort en Leusden heeft betrekkelijk weinig bewoners en gebruikers en door een duurzame ontwikkeling is het mogelijk de openheid van het gebied te bewaren.

Thema's

natuur	landschap	milieu
recreatie	landbouw	water
reconstructie	soc. econ. vitalisering	

Doel

Doel is het combineren van een regionale recreatieve voorziening met ruimte voor waterberging en versterking van de natuur.

Stand van zaken

De stuurgroep De Schammer heeft ingestemd met het Inrichtingsplan De Schammer, de wijze van uitvoering en de financiering.

Organisatie & informatie

- Gebiedsplan: inrichtingsplan De Schammer (2005)
- Gebiedscommissie: Stuurgroep De Schammer, projectleider provincie Utrecht: lidy.schoon@provincie-utrecht.nl
Website: [www.provincie-utrecht.nl/>projecten>De Schammer](http://www.provincie-utrecht.nl/>projecten>De_Schammer)

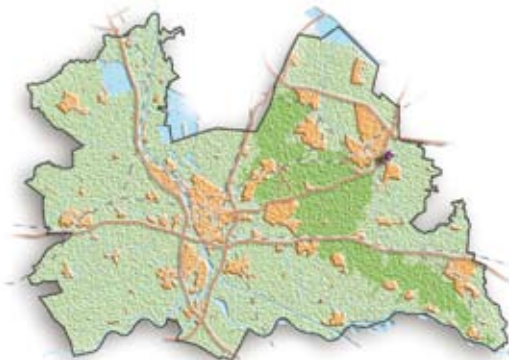
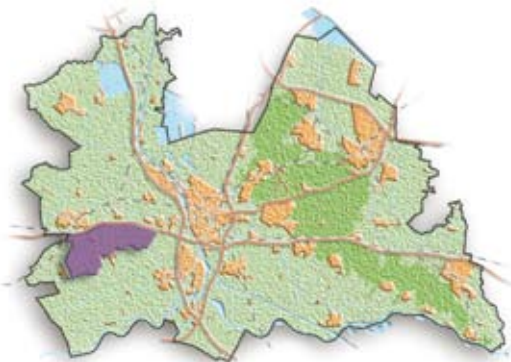



Hart van de Heuvelrug

Het Hart van de Heuvelrug is een uniek landschap tussen Amersfoort, Soest en Zeist. Het gebied is versnipperd en staat onder grote druk door de behoefte aan woningbouw en kantoorlocaties. In dit gebied staat veel te gebeuren. Uitgestrekte militaire terreinen en grote zorginstellingen verdwijnen of worden kleiner. Het is een Agenda 2010-project.

Thema's

natuur	landschap	milieu
recreatie	landbouw	water
reconstructie	soc. econ. vitalisering	

Doel

De provincie Utrecht wil samen met huidige en toekomstige gebruikers en beheerders actief de kwaliteit van natuur en landschap verbeteren. Het uitgangspincipe is dat de Heuvelrug groen moet blijven. Een aaneengesloten natuur- en recreatiegebied, waar ook plaats is voor wonen en werken.

Stand van zaken

De eerste pilot "Zorginstellingen Heuvelrug" is gestart. Hierin worden twee belangrijke doelen, vermaatschappelijking van de zorg en versterking van de natuur op de Utrechtse Heuvelrug, gecombineerd.

Organisatie & informatie

- Gebiedsplan: Gebiedsvisie Hart van de Heuvelrug en Raamovereenkomst Hart van de Heuvelrug
- Gebiedscommissie: Bestuurlijk Platform Hart van de Heuvelrug.
- Projectleider provincie Utrecht: Carolien.Schippers@provincie-utrecht.nl
Website: www.provincie-utrecht.nl/ >Projecten> Hart van de Heuvelrug

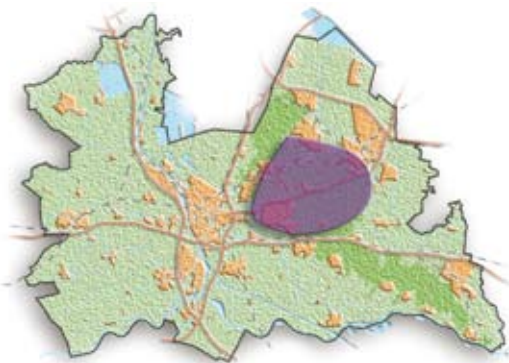

Groene Hart

Het Groene Hart is een Nationaal Landschap. De provincies Noord-Holland, Zuid-Holland en Utrecht werken aan een Ontwikkelingsprogramma en Uitvoeringsplan voor het Groene Hart en gaan de samenwerking in het Groene Hart opnieuw vormgeven. Hiertoe hebben zij een *Stuurgroep Groene Hart* ingesteld.

Thema's

natuur	landschap	milieu
recreatie	landbouw	water
reconstructie	soc. econ. vitalisering	

Doel

Het doel is een landschappelijk mooi, ecologisch waardevol en economisch vitaal hart van de Randstad, waar het voor inwoners en recreanten goed toeven is.

Stand van zaken

In 2004 is het *Plan van Aanpak 'Drie provincies, één initiatief'* vastgesteld. De drie provincies willen in drie stappen naar een Uitvoeringsplan, dat eind 2005 operationeel moet zijn. Het resultaat van de eerste stap is de *rapportage "De Balans van het Groene Hart"*. De Balans biedt een herijking van de uitgangspunten (inhoud, investeringsstrategie en organisatorische aspecten) en legt daarmee de basis voor stap 2 een nieuw Ontwikkelingsprogramma en stap 3 Uitvoeringsplan.

Organisatie & informatie

- Gebiedsplan: Ontwikkelings- en uitvoeringsprogramma (in ontwikkeling, 2005)
- Gebiedscommissie: Stuurgroep Groene Hart, voorzitter mw. L. Dwarshuis. Programmabureau Groene Hart: bianca.van.eck@provincie-utrecht.nl
Website: www.groene-hart.nl
Contactpersoon provincie Utrecht
Jaap.bos@provincie-utrecht.nl

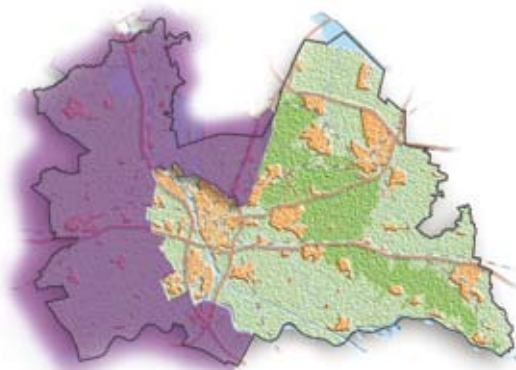

Nieuwe Hollandse Waterlinie

De Nieuwe Hollandse Waterlinie is een verdedigingslinie met een lengte van 85 km en 5 km breed aangelegd tussen 1815 en 1940. De overheden willen deze verdedigingslinie nieuwe functies geven en beleefbaar en toegankelijk maken voor publiek. De NHW is een Nationaal Landschap.

Thema's

natuur	landschap	milieu
recreatie	landbouw	water
reconstructie	soc. econ. vitalisering	

Doel

Ruimtelijke opgave: het herkenbaar, beleefbaar en toegankelijk maken van de Nieuwe Hollandse Waterlinie in het landschap.

Stand van zaken

Op 1 september 2005 is de bestuursovereenkomst ondertekend. De Hollandse Waterlinie is in zeven deelgebieden met een eigen opgave opgedeeld, de zeven enveloppen. Binnen de provincie Utrecht vallen vier enveloppen elk met hun eigen bestuurlijke enveloppencommissie. Voor elke enveloppe is een plan van aanpak geformuleerd. Een aantal projecten is reeds in uitvoering.

Organisatie & informatie

- Gebiedsplan: Panorama Krayenhoff, Linieperspectief (2004), met per "enveloppe" een Plan van Aanpak Gebiedscommissie: Liniecommissie (voorzitter E.M. d'Hondt) van rijk en vijf betrokken provincies voor de gehele waterlinie en per "enveloppe" een enveloppe-commissie, , **Contactpersoon provincie Utrecht: Ernst.Ford@provincie-utrecht.nl**
Website: <http://www.hollandsewaterlinie.nl>

Nationaal Park Utrechtse Heuvelrug

Het Nationaal Park Utrechtse Heuvelrug is 6000 hectare groot. Het Nationaal Park ligt tussen Driebergen en Rhenen. Het gebied biedt veel afwisseling met heideterreinen, kastelen en landgoederen, uiterwaarden en bos.

Thema's

natuur	landschap	milieu
recreatie	landbouw	water
reconstructie	soc. econ. vitalisering	

Doel

Het hoofddoel van het van Nationale Park Utrechtse Heuvelrug is het beschermen van grote natuurlijke gebieden en landschappen met de daarin aanwezige planten- en diersoorten. Daarnaast vormen natuureducatie, natuurgerichte recreatie en onderzoek belangrijke nevendoelen.

Stand van zaken

Het Nationaal Park Utrechtse Heuvelrug is in 2003 officieel geopend. Op dit moment wordt gewerkt aan projecten op het gebied van:

- opvang bezoekers,
- ontsnippering,
- herstel natuurwaarden,
- cultuurhistorie,
- veldtoezicht.

Organisatie & informatie

- Gebiedsplan: Beheers- en Inrichtingsplan (2002)
- Gebiedscommissie: Overlegorgaan Nationaal Park Utrechtse Heuvelrug, voorzitter mr.dr.s. Th.E.M. Wijte, secretariaat provincie Utrecht: secretaris.npuh@provincie-utrecht.nl, Linde Kuijf (030-2582423)
- Website: www.nationaalpark-utrechtseheuvelrug.nl

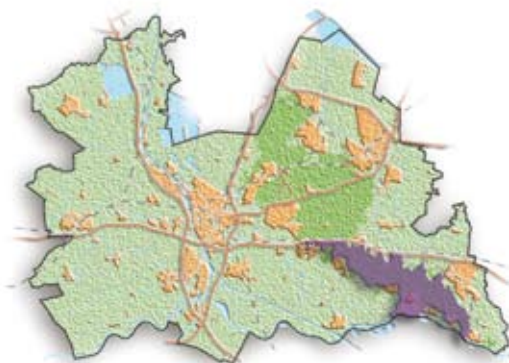
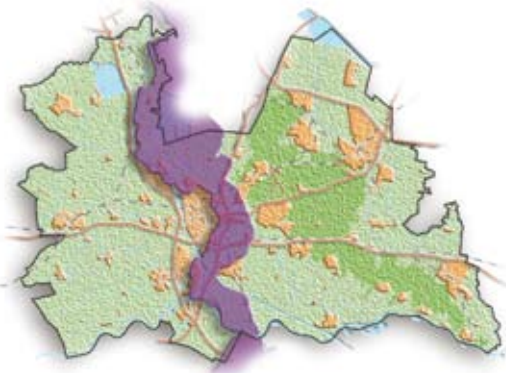

Reconstructie Gelderse Vallei/Utrecht-Oost

Het reconstructieplan Gelderse Vallei/Utrecht-Oost is een plan om de ruimtelijke en milieuproblematiek in het gebied in de komende 12 jaar aan te pakken. Het gebied wordt grofweg begrensd door de Veluwe, de Randmeren, de A27, de Kromme Rijn en de Nederrijn.

Thema's

natuur	landschap	milieu
recreatie	landbouw	water
reconstructie	soc. econ. vitalisering	

Doel

De problemen die zich voordoen in het landelijk gebied integraal aanpakken en een goede ruimtelijke structuur bevorderen, in het bijzonder met betrekking tot landbouw, natuur, bos, landschap, recreatie, water en milieu. Daarnaast moet de reconstructie de cultuurhistorie, het woon-, werk- en leefklimaat, de economische structuur en de ruimtelijke kwaliteit verbeteren.

Stand van zaken

Er zijn projecten in voorbereiding voor de doorwerking van het reconstructieplan in gemeentelijke bestemmingsplannen, de regeling verplaatsing intensieve veehouderijbedrijven en de robuuste verbinding Veluwe-Utrechtse Heuvelrug. Daarnaast is begonnen met de uitvoering van diverse projecten om de doelen van het reconstructieplan te verwezenlijken.

Organisatie & informatie

- Gebiedsplan: Reconstructieplan Gelderse Vallei/Utrecht-oost (2005)
- Gebiedscommissie: Reconstructiecommissie / SVGV, voorzitter J.T. Wolleswinkel.
- Website: www.svgv.nl

Contactpersoon provincie Utrecht:
les.bos@provincie-utrecht.nl

Uiterwaarden Nederrijn en Lek

De uiterwaarden van Nederrijn en Lek zijn onderdeel van de Ecologische Hoofdstructuur. Dit vraagt een functiewijziging van agrarisch gebied naar natuurgebied. De totale oppervlakten van de Utrechtse uiterwaarden is ca. 2000 ha. Ongeveer 250 ha. is bestaande natuur, ongeveer 1600 ha. heeft een aanduiding nieuwe natuur. Na verwerving van de gronden vindt inrichting plaats. Het project maakt onderdeel uit van de Nadere Uitwerking Rivieren Gebied (NURG). Het gedeelte van de Blauwe Kamer tot en met de Amerongse Bovenpolder maakt onderdeel uit van het gebiedsgericht project Noordoever Nederrijn.

Thema's

natuur	landschap	milieu
recreatie	landbouw	water
reconstructie	soc. econ. vitalisering	

Doel

Hoofddoel is de verwerving en inrichting voor natuur. De inrichting kan gecombineerd worden met veiligheid bij hoog water en speciewinning. Tevens zijn er mogelijkheden voor vormen van natuurgerichte recreatie.

Stand van zaken

Van de 1600 ha. met de functie nieuwe natuur is ca. 600 ha. uitgevoerd of in uitvoering. Voor een aantal uiterwaarddelen bestaan planvormen in diverse stadia.

Organisatie & informatie

- Gebiedsplan: Ontwikkelingsvisie Uiterwaarden van de Lek (1977) en Eindrapport Deelgebied-uitwerkingen Noordoever Nederrijn
- Gebiedscommissie: Stuurgroep Noordoever Nederrijn

Contactpersoon provincie Utrecht:
Henk.Boom@provincie-utrecht.nl

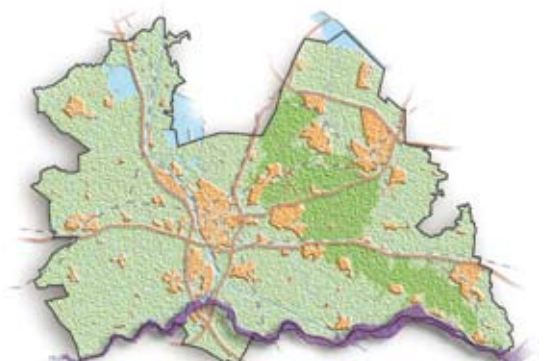
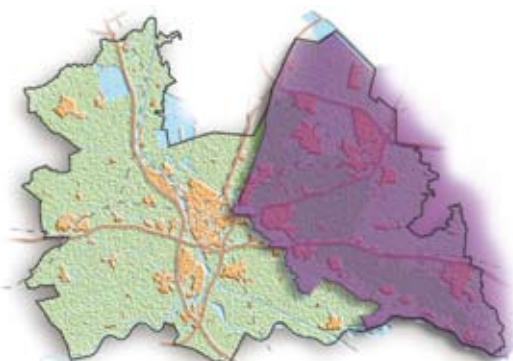

Leader Krommerijn

Het Leader Krommerijn is één van de twee LEADER gebieden in de provincie Utrecht. De gebiedsgerichte aanpak in dit project maakt onderdeel uit van een experimenteel EU programma waarin de bottom up benadering centraal staat. Een belangrijke rol in de uitvoering is weggelegd voor actieve groepen en individuen in het gebied zelf. In het Kromme Rijn- en de Langbroekerweteringgebied staat het thema leefbaarheid van het platteland centraal.

Thema's

natuur	landschap	milieu
recreatie	landbouw	water
reconstructie	soc. econ. vitalisering	

Doel

Het stimuleren van sociaal-economische impulsen op gebiedsniveau door middel van financiering van lokale initiatieven.

Stand van zaken

Het Leader+ programma loopt van 2000-2006. Er zijn 15 projecten in uitvoering en 2 projecten zijn afgerond. Ideeën die bijdragen aan de fysieke, sociaal-culturele of sociaal-economische leefbaarheid maken kans op een bijdrage van Leader+. Projectvoorstellen kunnen het hele jaar worden ingediend.

Organisatie & informatie

- Plaatselijke groep: voorzitter Mevrouw H. van Rijnbach - de Groot, projectleider Marieke Leentvaar (e-mail marieke.leentvaar@waaloord.nl)
- Website: www.leaderpluskrommerijn.nl
Contact persoon provincie Utrecht
Lodewijk.legrand@provincieUtrecht.nl

Leader Weidse Veenweiden

Leader+ Weidse Veenweiden is één van de twee LEADER gebieden in de provincie Utrecht. De gebiedsgerichte aanpak in dit project maakt onderdeel uit van een experimenteel EU programma. Een belangrijke rol in de uitvoering is weggelegd voor actieve groepen en individuen in het gebied zelf. In het ontwikkelingsplan 'De Weidse Veenweiden' heeft de Plaatselijke Groep gekozen voor twee thema's: 'het verbeteren van de leefbaarheid en levenskwaliteit' en 'het verbeteren van de relatie tussen stad en platteland'

Thema's

natuur	landschap	milieu
recreatie	landbouw	water
reconstructie	soc. econ. vitalisering	

Doel

Het stimuleren van sociaal-economische impulsen in het gebied door het betrekken van actieve groepen in individuen in het gebied zelf.

Stand van zaken

Sinds de start van het Leaderprogramma in de Weidse Veenweiden, in december 2002, zijn er nu totaal 50 subsidieaanvragen beoordeeld door de Plaatselijke Groep. Van deze aanvragen hebben 31 projecten een positief advies gekregen en wachten nog 15 projecten op een definitieve subsidiebeschikking.

Organisatie & informatie

- Ontwikkelingsplan de weidse veenweiden.
 Plaatselijke groep: voorzitter Dhr. Vroege, projectleider Michelle Poort (e-mail: info@stromend-water.nl).
 Website: www.leaderplus.nl
Contact persoon provincie Utrecht
Lodewijk.legrand@provincieUtrecht.nl

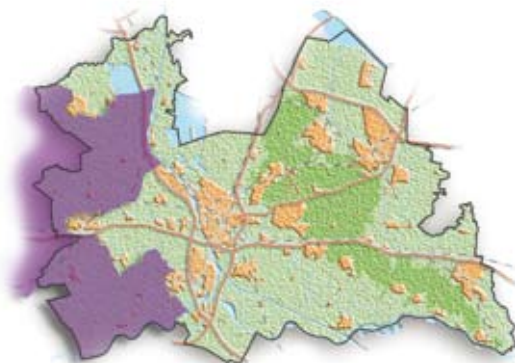
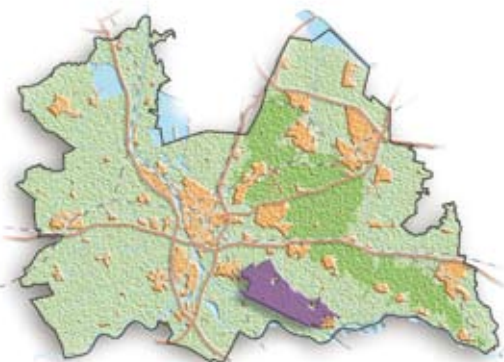

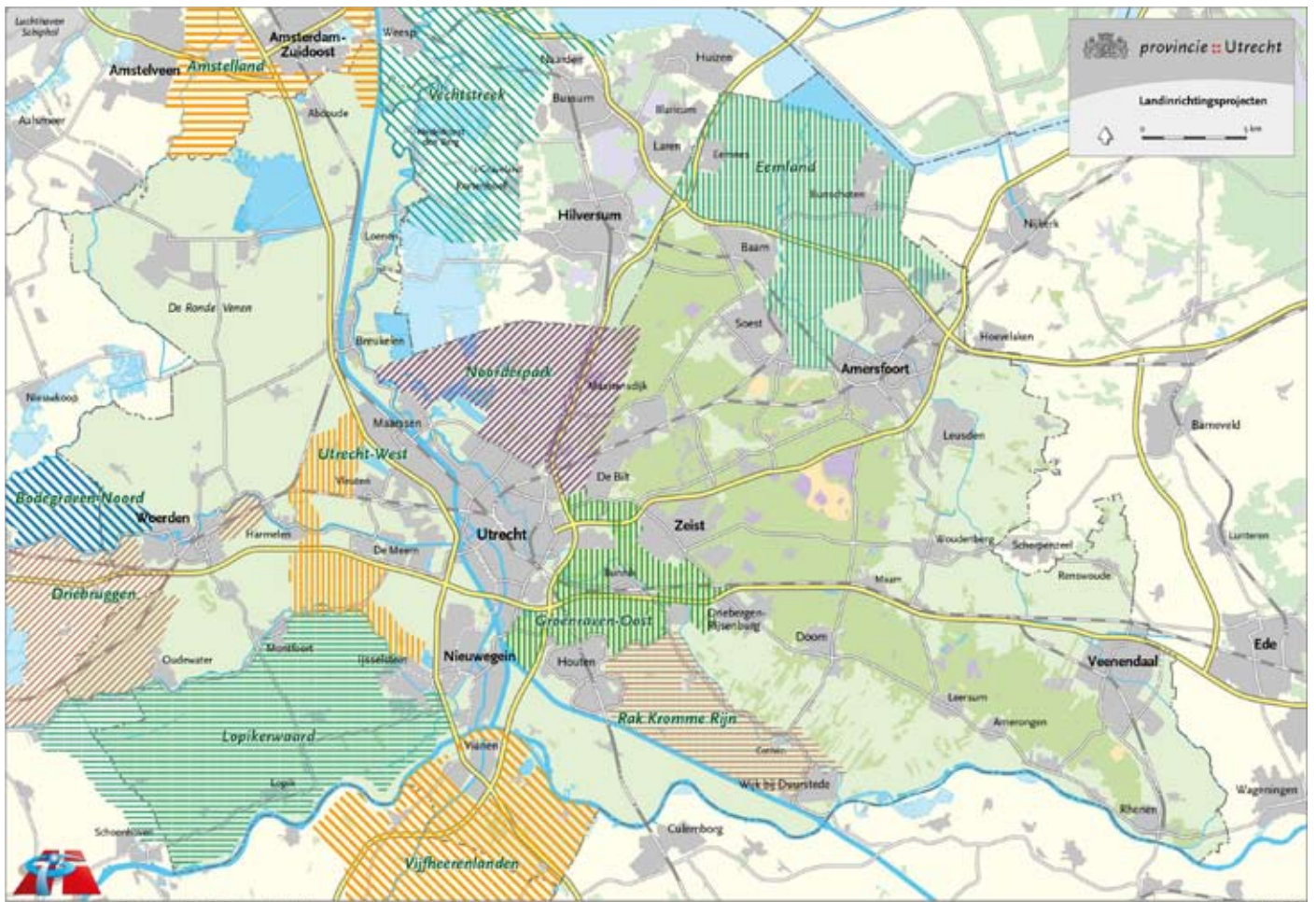

Cartografie: Provincie Utrecht, PGI (sector Geografische Informatievoorziening)

11.11.05 50514901



Cartografie: Provincie Utrecht, PGI (sector Geografische Informatievoorziening)

11.11.05 50514902